DAILY
اراده
د افغان نشراتي مرکز ملي پلوټه ورځپاڼه
سال تاسیس ۱۳۷۹ هـ ش

سال سوم شماره یکصدوپنجاه ویکم
شماره مسلسل ۲۳۱
چهارشنبه ۲۵ سرطان ۱۳۸۲ هـ.ش
۱۶ جمادی الاول ۱۴۲۴ هـ ق
16 July 2003

PROPERTY OF ACKU
AFGHAN MEDIA RESOURCE CENTER AMRC

اجلاس کمیسیون سه جانبه

مامورین رسمی افغانستان، پاکستان و امریکا انکشافات اخیر را بررسی کردند

کابل ۱۵ جولای:
کمیسیون سه جانبه متشکل از نماینده گان عالیرتبهء دیپلوماتیک و نظامی ایالات متحده، افغانستان و پاکستان برای دومین بار دیروز (۱۵ جولای ۲۰۰۳) در مقر وزارت خارجه درکابل تشکیل جلسه داد تا نگرانی های مشترک بشمول فعالیت ها در مناطق مرزی را مورد بحث قرار دهد.
مامورین رسمی امریکایی، افغانی و پاکستانی پیشرفت های اخیر در مورد جنگ علیه بقایای القاعده و طالبان را ارزیابی نموده، اطلاعات و تحلیل های خویش در مورد اوضاع امنیتی را تبادله نمودند. این کمیسیون بر انکشافات اخیر در امتداد سرحدات افغانستان و پاکستان غور نموده فیصله نمود تا کمیته فرعی متشکل از نماینده گان هر سه کشور اشتراک کننده ایجاد گردد. این کمیته فرعی بمنظور رفع نگرانی های اطراف ذیدخل در خلال یک هفته تحقیقات خویش را در ساحه انجام داده و برداشت هایش را هر چه زود تر به کمیسیون سه جانبه ارایه می دارد. ریاست هیأت افغانی درین کمیسیون را دوکتور زلمی رسول مشاور امنیت ملی بعهده داشت که از جانب جنرال هلال الدین هلال معین وزارت داخله و جنرال شیر محمد کریمی از وزارت دفاع همراهی می شد. ریاست هیأت پاکستان را تورن اشفاق پرویز کیانی دایرکتر جنرال عملیات نظامی دارا بود، در حالیکه توسط رشید سلیم خان یکی از مقامات عالیرتبه وزارت خارجه پاکستان همراهی می شد تورن جنرال فرانکلین هیگن بک و سفیر ویکتور جکویچ هیأت ایالات متحده را رهبری میکرد که در ترکیب آن عده یی از نماینده گان سفارت های ایالات متحده در کابل و اسلام آباد نیز شامل بودند.

د افغانستان بری د امریکا بری

د افغانستان بری د امریکا بری او د افغانستان ناکامی د امریکا په ناکامی تمامیږي دغه خبره د افغانستان لپاره د امریکا دولسمشر خاص استازی زلمی خلیل زاد پرون یوه خبری کنفرانس ته د وینا پر مهال وکړه.
زلمی خلیل زاد د متحده ایالاتو په استازی توب د خپل راتګ یادونه وکړه چې غواړي له افغاني استازو سره په ګډه د دفاع وزارت په څیر په پوشمیر دولتي ادارو کې یو لړ اصلاحات رامنځ ته کړي.
د امریکا د ولسمشر استازی د افغانستان د سرحدی لانجې دحل په اړه وویل چې د سه شنبې په ورځ امریکا د پاکستاني او افغاني چارواکو سره یو کمیسیون جوړ کړي او پدې برخه کې به رغنده ګامونه واخلي.
دغه راز خلیل زاد زیاته کړه چې دهغه راتګ افغانستان ته ددې ګواهي ورکوي چې امریکا به هیڅکله افغانستان یوازې نه پریږدي.

تظاهرات علیه بروز دوباره بنیاد گرایی و مداخلات پاکستان در امور داخلی کشور

صد ها تن از تظاهر کننده گان دیروز طی راه پیمایی در شهر کابل مداخله پاکستان در امور کشور را محکوم کرده خواستار اصلاحات دیموکراتیک هر چه بیشتر در دولت انتقالی افغانستان شدند. این تظاهرات از سوی شماری از احزاب دیموکراتیک که پس از سقوط رژیم طالبان در سال ۲۰۰۱ در کشور تأسیس شده اند به راه انداخته شده بود تظاهر کننده گان خواستار شدند که دولت افغانستان جلو بروز دوباره بنیاد گرایی را گرفته آزادی بیان و مطبوعات را تضمین کند اتمام کار مصوده قانون اساسی جدید را به پیش برد و در برابر فساد اداری مبارزه کند. آژانس ها از قول تظاهر کننده گان به نشر رسانیده اند که: در زمانی که حکومت به سرکوبی مطبوعات آزاد که گروهای بنیاد گرا را مورد انتقاد قرار داده است ادامه می‌دهد گروه های بنیاد گرا برای احیای نفوذ خود تلاش می ورزند همچنین تظاهر کننده گان مداخله نیروهای پاکستان در کشور را محکوم کرده اند و اسلام آباد را متهم کردند که از بنیاد گرایی مذهبی حمایت می کند.

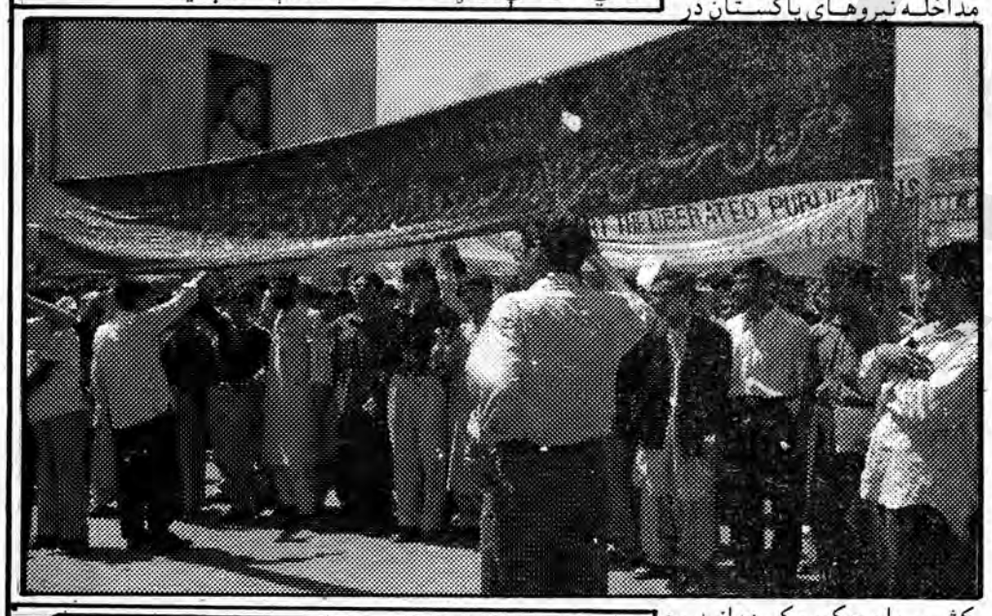

په سرحد کې نښتې

تیره شپه د افغانستان په ختیځه پوله کې دننګرهار ولایت دلعل پورې ولسوالی ته څیرمه دیقوبی په قبایلی سیمه کې دافغانستان او پاکستان دسرحدی خواګونو ترمنځ یو ځل بیا وسله واله نښته شوې ده. دافغانستان سرحدی ملیشو دیوې مشر په وینا ډزې لومړی دپاکستانی پوځیانو له خوا پیل شوې. خو افغان سرحدی خواګونو مقاومت وکړ او سیمه یې په خپله ولکه کې وساتله پدغه نښته کې چې کابو دوه ساعته روانه وه دځانی تاوان خبر ندی ورکړل شوی.

توپکوالو ته سورصلیب روزنه ورکوي

په مزار شریف کې دنړیوال سره صلیب ای سی ار سی له خوا داتم نمبر قول اردو افسرانو او سرتیرو نه چې دجنرال عبدالرشید دوستم پر ملی جنبش پورې اړه لري یوورځنی سیمینار جوړ شوې و. دوی ته به دجګړو پرمهال دملکی خلکو دحقونو دساتنې په اړه روزنه ورکول کیږي ای سی ارسی وایی چې ورته سیمینار به داوم نمبر قول اردو افسرانو اوعسکرانو ته چې له جمعیت سره تړاو لري هم جوړ شي.

دلوی او بښونکی خدای په نامه

سرمقاله

استفاده بجا از ابزار دموکراسی

در فضای باز جاری ناشی از دموکراسی در کشور همانگونه که مطبوعات به رشد و نموی خویش میپردازد، آزادیهای دیگری نیز محل و مکان تبارز پیدا می کند، تشکیل اجتماعات و راه پیمایی و مظاهرات نیز مظاهر دیگر آنست که گاه گاهی به چشم میرسد.
این امر شاید یکی از تحوالات چشمگیر نظام فعلی کشور است که مردم از آن بهره مند میگردند.
بر طبق گزارشها، دیروز شهر کابل شاهد مظاهره آرام و با نظمی بود که بوسیله نیروهای آگاه و روشنگر شهر برگزار شد.
این مظاهره چیان که خواهان تدوین قانون اساسی بر اساس اصول دموکراسی، تحکیم پایه های آزادی بیان و مطبوعات بودند و نیز تساوی حقوق زن و مرد را در همه عرصه ها خواستار می شدند به راهپیمایی در شهر الی دفتر نماینده گی ملل متحد ادامه دارند. میتوان گفت که در هر صورت استفاده ازین زمینه ها باید نه آنچنان باشد که بیانگر و پشتیبان اغراض خاص شخصی، گروهی و در برگیر مسایلی باشد که خالی از منافع ملی و مصالح همگانی باشد. تشکیل اجتماعات شاید یکی از ابزارهای دموکراسی و وسایل بیان اهداف و حقایقی است که امروز از آن به همین منظور استفاده می شود، ولی پرسش اینست که ازین ابزار و سایر ابزار آزادی و دموکراسی چگونه میتوان استفاده کرد؟
گاهی اگر گروه ها و دسته هایی اینجا و آنجا راه پیمایی ها و اجتماعاتی را سازمان میدهند وطی آن مسایلی را به پیش میکشند که در آن صرف منافع گروهی و شخصی چند نفر را عنوان میکنند و شعار هایی را سر میدهند و بدینوسیله به ابراز مسایل و سخنانی کراهت آمیز و غیر عملی می پردازند، که نه تنها با منافع ملی و همگانی هماهنگ نیست، بلکه با جو جامعه نیز سرساز گاری ندارد، و در نهایت خالی از واقعبینی و معقولیت است. چنین اجتماعات وقتی با افکار عامه و منافع ملی در تضاد و تقابل قرار میگرد، در آنصورت این ابزار دموکراسی یعنی مظاهره و تشکیل اجتماعات در ذهنیت عامه کوبیده میشود و اشخاص و گروه هایی را که هنوز با آن آشنایی چندان ندارند، نسبت به این پدیده، عصر آزادی و دموکراسی بدبین و از آن متنفر میسازند، و ازین بدتر زمانیست که چنین گردهمایی رفته رفته چنان از نظر خواهند افتاد که اگر بخواهند هم نمیتوانند در یک موقعیت سالم و متوازن عرض وجود نمایند.

قتل پنج پولیس در کندهار

مسوولان دولت افغانستان می گویند جنگجویان طالبان شب سه شنبه یک مرکز پولیس را در ولایت کندهار در جنوب افغانستان مورد حمله قرار داده که در نتیجه پنج نفر پولیس کشته و دو تن دیگر زخمی شده اند. محمد سالم معاون قوماندان پولیس کندهار گفته است که این حمله در (۱۲۰) کیلومتری شمال غرب کندهار صورت گرفته است. نام برده می گوید آمر پولیس این مرکز شامل کشته شده گان است. هنوز کسی مسوولیت این حمله را بدوش نگرفته اما معاون قوماندان پولیس کندهار می گوید این حمله از سوی جنگجویان طالبان صورت گرفته است.

له ښوونې اوروزنې سره دیونیسف مرسته

دماشومانو دملاتړنړیوال صندوق یونیسف دهرات، بادغیس، فراه او غور په ولایتونو کې دښوونې اوروزنې دچارو د کارکوونکو دروزنیزې وړتیا دلوړولو په نیت دلس زره امریکایی ډالرو مرسته کړې ده. په پام کې ده چې دغه پیسې دکمپیوتری سامان الاتو او دفتری اړتیاو په رانیولو ولګول شي. ددې ترڅنګ یونیسف دا ژمنه هم کړې چې په نوموړو ولایتونو کې به دکمپیوتری تکنالوژی په ډګر ښوونې او روزنې دچارو یو شمیر کارکونکی هم وروزي.

انتخابات در مجمع عمومی اتحادیه حقوق دانان

اخیراً اجلاس مجمع عمومی اتحادیه حقوق دانان افغانستان در کلوپ اتحادیه جوانان در کابل دایر گردید.
درین اجلاس که (۳۶۰) تن به نمایندگی از (۲۰۰۰) حقوق دان سراسر کشور اشتراک داشتند، محترم گل احمد مددزی عضو هیأت رهبری روی فعالیت های گذشته اتحادیه حقوق دانان صحبت نمود، بعداً اساسنامه اتحادیه به اتفاق ارا تصویب گردیده و در نتیجه رای گیری مستقیم کاندید اکادمیسن عبدالکبیر رنجبر بحیث رئیس اتحادیه حقوق دانان افغانستان انتخاب گردید. همچنان (۳۵) نفر برای شورای رهبری و پنج نفر بحیث اعضای کمیسیون نظارت نیزانتخاب شدند.

افسانه او ټولنه وتوله شوې

دافغانستان شمال ته دغزیدلې لاړې په اوږدو کې دسالنګ تونل چې دهیواد شمال او جنوب له یو بل سره تړي دبیارغاونې په موخه له پرون څخه تر دوه میاشتو پورې تړل شوې دی. دتونل په تړلو سره چلونکو یو ځل بیا ددره شکاري لاړې ته مخه کړې چې دبامیانو له ولایت څخه تیریږي اودپلخمری په ښار کې شمال ته له غزیدلې لویې لاړې سره یو ځای کیږي. دسالنګ تونل ته د اوږدې کورنۍ جګړې پرمهال دروند تاوان رسیدلې او یوه برخه یې الوزول شوې ده. ددغه تونل دبیا رغاونې کار نالوجی اوترکیې کمپنیو ته په ګډه سپارل شوې چې دتاکلې مودې دننه به دا کار بشپړشي.

دترقی ضد اشخاصوسره نرم چلند یادسولې دلارې خنډ

سهراب دیدار

دیوې وروسته پاتې ټولنې لپاره چې څه دپاسه دوه لسیزې یې په جنګ اوجګړو کې تیرې شوی وی او دژوندانه ټول بنسټونه یې وران او له منځه تللی وی دبیا جوړولو لپاره ترهرڅه زیات دسولې اوامنیت راوستل دی.

دهیواد په اوسنیو شرایطو کې چې دژوندانه په هره برخه کې مو دژوند ټول بنسټونه وران اونړیدلی دی دبیا جوړولو بهیر باید پیل شي. اوپدې برخه کې دټولو هغو هیوادوالو پاملرنه چې په رښتینی توګه د هیواد دابادۍ او سوکالۍ سره مینه لري راواړول شي خو باید ووایو چې زمونږ په هیواد کی اوس هم د هیوادداکثریت خلکو زړه له جنګ او جګړو څخه تور شوی دی جګړو او جګړه والو ته په کرکه ګوری اودهره یوه په ذهن اوفکر کې دوطن دسوکالۍ اوآبادۍ مینه را پیدا شوې ده اودبیاجوړونې لپاره دهراقدام درناوی اوملګرتیا کوئ او په دې بهیر کې خپله ارزښتناکه ونډه د خپل توان په اندازه سرته رسوی. خو سره له دې ځینې ستونزې موجودې دې چې دبیارغاونې اود هیواد دهرارخیزې سوکالۍ دراوستلو لپاره مخرب او ورانکاره عناصر چې لا اوس هم په کلیو او باندو کې موجود دی دخپلو ناوړو او زهر جنو تبلیغاتو په اساس زمونږ د پاکو اوسپیڅلو خلکو په ذهنیت کې بدلون راولي اودخپل انتقالی اسلامی دولت په کارونو او پروګرامونو باندې یې بې باوری کوي.

او په هیواد کې دسوله ساتو ځواکونو دشته والی په باره کې زهر جن تبلیغاتو سره غواړی چې زمونږ په هیواد کې سوله او امنیت برهم او ګډوډ کړی نو بیا په پداسې شرایطو کې چې سوله اوامنیت نه وی دبیا جوړونې کارونه بیرته په ټپه دریږي. تر هرڅه دولت اوخلکو ته لازمه ده چې دبیا دجوړونې له کارونو څخه دمخه دسولې او امنیت پروګرام پرمخ بوځي ترڅوداسې ورځ راشي چې په افغانستان کې دبې امنیتۍ یوه نښه هم ونه لیدل شي.

خو باید ووایو چې دسولې اوامنیت دراوستلو لپاره په خواره خوله هیڅ نه کیږي اویا خو دزغم نه کار اخیستل او ورسره له نرمۍ څخه کار اخیستل. هغه څوک چې زمونږ دخوار اولس د ژوند او سوکالۍ په لاره کې زهر جن تبلیغات کوي او بیا زمونږ دبیا جوړونې بهیر په یوه بل نامه له خنډونو سره مخ کوي. دهیڅ رحم او مهربانی وړ نه دی دولت ته لازمه ده چې دداسې اشخاصو دپیدا کولو او نیولو لپاره خپل اجراات تر پخوا زیات ګړندی کړی. څو وکړای شي پدې برخه کې ارزښتناکې لاسته راوړنې ولرو کله چې امنیت رامنځته شو سوله راغله بیا زمونږ دبیاجوړونې بهیر کولای شي خپله لاره سیده کړی او که داسې ونه شي دبې امنیتۍ لپاره رامنځته شوی خوځښتونه به وکړای شي چې نوی په پیښو ودریدلی کارونه هم ګډوډ کړی او دهیواد امنیتی سیستم به مو بیرته داسې خراب شي چې بیا به یې دبیرته راسمولو لپاره ډیر لګښتونه اووختونه وغواړي.

فیصله جبری در وزارت اطلاعات و فرهنگ

حقگو

قبلاً درروزنامه اراده مضامینی را درباره مسایل واجراات دولت مبنی براجرای امتیازات پولی به اعضای حکومت رئیس جمهور کرزی، والیان ولسوالان وروسای جمهور به اصطلاح باز نشسته مطالعه نمودم و جای بسا تعجب وحیرت است که در چنین اوضاع وشرایطی که عواید دولت طوردقیق تثبیت نیست، معاشات مامورین به وقت وزمانش اجرا نمیگردد، مشکلات اقتصادی مردم لاینحل باقی مانده و صد و صدها مشکل دیگر همچنان حل نگردیده، چرا اینگونه تصامیم وفیصله ها اتخاذ وبه آن ها جنبه عملی می بخشند. من از شما شخص رئیس جمهور واعضای کابینه که چنین فیصله ها را در مجالس وزرا اتخاذ میدارید می خواهم بپرسم آیا مضامینی را که درین مورد در نشریه ها وروزنامه ها نشرمیگردد مطالعه مینمایید یاخیر؟

اگر جواب مثبت است چرا پاسخی با منطق قابل قبول را برای مردم گرسنه افغانستان ارایه نمی دارید.

متوجه باشید که ما از یکسو تاریخ دارای حافظه بسیار قوی داریم واز سوی دیگر روزی فرارسیدنی است که همه مجبوریم جواب بگوییم. بهر صورت در پیروی از شما و فیصله های شما.

اقای مبارز معین نشراتی وزارت اطلاعات وفرهنگ با یک فیصله مشترک باجناب وزیر اطلاعات و فرهنگ مبلغ (۲۹۰) افغانی را از معاشات مامورین وزارت اطلاعات وفرهنگ وضع و در عوض نان طبخ مینمایند درحالیکه هیچ فیصله و تصمیم جبری نمیتواند بالای مامورین دولت تطبیق شود زیرا فرمان شماره (۱) ۸۲/۱/۶ رئیس جمهور چنین صراحت ندارد در حالیکه مامورین ماهوار مبلغ (۱۵۰۰_۲۰۰۰) معاش دارند و از آن مبلغ (۲۹۰) افغانی را برای طبخ نان، (۳۰۰) افغانی دیگر را در کرایه موتر تحویل مینمایند و مبلغ (۱۰) افغانی را هم خزانه دار خزانه داری اش را وضع مینماید که به این ترتیب جمعاً مبلغ وضع شده (۶۰۰) افغانی میشود وآنچه به نام معاش به مامورین باقی میمانند بیائید مبلغ از (۹۰۰ الی ۱۶۰۰) افغانی را که برای مامور بدبخت باقی می ماند بالای فامیل حداقل (۴_۶) نفری وی خودتان تقسیم کنید و بفرمایید که زود تربه کدام راه آنرا مصرف کند یعنی آنرا آرد، برنج، روغن، چای، بوره، بخرد یا لباس وقرطاسیه برای اطفالش بخرد یا آنرا کرایه خانه بدهد ویا به قرضدار ها بپردازد.

فکر می شود کسانیکه چنین فیصله های نادرست را اتخاذ میدارند اصلاً از مشکلات مامورین دولت شان واقف نیستند وفکر میکنند همه مثل خود ایشان زنده گی ودر آمد دارند وفکر میکنند که همه مامورین مبلغ (۶۰۰۰۰) افغانی خرچ دسترخوان شانرا دریافت میدارند درحالیکه چنین نیست.

مامورین ماهانه مبلغ (۱۰۰) افغانی غرض صرف غذا در شعبات مربوط انداز میکردند وتااخیرماه کفایت ایشان میکرد ویکتعداد ازمنازل شان غذا می آوردند ویکتعداد دیگر آب ونان خشک صرف میکردند بخاطریکه بتوانند از معاش خویش حد اقل دریک ماه به فامیل خویش در صورت امکان یک کیلو گوشت یا میوه ببرند وحالا ازین هم محروم شدند زیرا فیصله جبری بالایشان تطبیق میگردد.

مامورین پائین رتبه بطور اکثریت خلاف این فیصله عجولانه وجبری اند مگر یک تعداد که آنهم درسطح روسا اند وتعداد ایشان شاید(۴) نفر ویا بالاتر از آن نباشد با تملق و چاپلوسی ازین فیصله فوق پشتیبانی نموده و به آقایان رهین ومبارز گفته اند که همه کارکنان وزارت به این فیصله موافق اند درحالیکه چنین نیست. جناب مبارز وجناب وزیر اطلاعات و فرهنگ اولاً فیل خریده اند بعداً فیل خانه آباد میکنند به این معنی که تاکنون آشپز خانه شان معلوم نیست سالون نان خوری ندارند وا ز تعداد مفت خوران و حرام خوران بی خبراند بناءً توجه عالی جنابان را معطوف به این نکته میداریم تا در قدم نخست وسایطی رابخاطر انتقال مامورین آماده سازند دوم اینکه وقتیکه درمجالس وزرا شرکت میکنند از مشکلات مامورین شان هم چیزی بگویند و همانطوریکه به نفع خود فیصله صادر میکنند به حال مامورین هم حداقل رحم نمایند تا اجرای معاشات بموقع وسایر امتیازات شان اجرا شود واقلاً یکبار در مجلس وزرا بپرسند که:

تاکنون فرمان شماره (۱) ۸۲/۱/۶ رئیس جمهور کرزی تطبیق نگردیده است چرا؟

تاکنون درمورد ماکول مامورین فیصله بعمل نیامده است چرا؟

بهبود روابط بین افراد وگروهها

داکتر صدیق الله ویرا، مسوول تعلیمات صلح، مرکز مطالعات صلح، پوهنتون مکماستر کانادا

الف: رول عوامل ذهنی بر سلامتی روانی و روابط اجتماعی:

ذهن انسان قابلیت تعبیر، قضاوت، تحلیل، نتیجه گیری، تفکیک، ارزیابی و پیشبینی را دارد. ولی اندازه درستی درین پروسه های فکری مربوط میشود به دقت در رعایت مراحل جمع آوری و تحلیل معلومات. قضاوتهای غلط، تعبیرات بیمورد، نتیجه گیریها و پیش بینیهای نادرست احتمال برهم خوردن روابط را زیاد میسازند. برای رسیدن به یک قضاوت و نتیجه گیری درست مراحلی را باید در جمع آوری و تکمیل معلومات طی نمود. البته روی مسائل ساده و سطحی میتوان در ظرف یک لحظه و بدون طی تمام مراحل قضاوت نسبتاً درست نمود ولی در مواجهه با مسایل پیچیده لازم خواهد بود که وقت زیاد در جمع آوری معلومات صرف شده، از منابع متعدد معلومات جمع آوری گردد و تحقیقات صورت گیرند. مراحل پنج گانه ذیل اگر به دقت تعقیب شوند احتمال غلطی در قضاوت، نتیجه گیری، تحلیل و یا پیشبینی را کاهش خواهند داد:

جمع آوری یا گرفتن معلومات:

معلومات اولی ایکه در مورد یک موضوع به دست میرسد باید به دقت خوانده، شنیده یا مشاهده شود. انسانها توان اینرا دارند که تنها قسمتی از معلومات را دیده یا شنیده و متباقی رابا بیحوصله گی نادیده و ناشنیده بگیرند. مثلاً وقتی شخصی برایتان احوال یک حادثه را می‌آورد یا به شما راپور میدهد که فلان شخص در مورد تان چنین و چنان گفت سعی کنید که جزئیات آنرا به دقت و به صورت کامل بشنوید. یا اگر نامه یا مضمون شکایت آمیز یا انتقادی ایرا میخوانید و یا از رادیو میشنوید باید به دقت کامل بشنوید یا بخوانید.

پرسش برای وضاحت:

معلوماتیکه به ما میرسد شاید وضاحت کامل نداشته ویا مکمل نباشد. باید برای واضح ساختن آن سوالاتی طرح کرد و جوانب متعدد قضیه را روشن ساخت تا برای حدسیات و فرضیه ها جایی باقی نماند.

تفکیک راست از دروغ:

بعد ازینکه معلومات به دقت جمع آوری شده واضح گردید لازم است راست را از دروغ یا معلومات درست را از نادرست (مبالغوی، دروغ، ساخته گی، غیر دقیق، آوازه یی) تفکیک کرد تا قضاوت و نتیجه گیری ها روی معلومات درست و معتبر استوار گردند.

جمع آوری معلومات اضافی از منابع دیگر:

بعد ازینکه معلومات معتبر از نادرست جدا ساخته شد شاید لازم باشد که از منابع و مراجع دیگر معلومات اضافی جمع اوری شود. این مرحله نه تنها اینکه معلومات ناتکمیل را تکمیل خواهد ساخت بلکه در تصفیه معلومات درست از نادرست کمک خواهد نمود.

جمع بندی و تحلیل:

بعد از مراحل فوق الذکر باید معلومات جمع آوری شده را جمعبندی و تحلیل کرد تا برمبنای آن تعبیر، قضاوت، نتیجه گیری، ارزیابی و پیشبینی دقیق صورت گرفته بتواند.

دکتوران طب برای رسیدن به یک تشخیص دقیق مراحل مشابه را طی میکنند. مثلاً اول به شکایت مریض گوش میدهند؛ بعد سوالاتی توضیحی میپرسند؛ بعد جهت جمع آوری معلومات بیشتر مریض را معاینه میکنند؛ متعاقباً جهت تفکیک معلومات درست از نادرست از معاینات لابراتواری وغیره کمک میخواهند؛ بعداً جزوه های معلومات را پهلوی هم گذاشته تحلیل کرده و تشخیص خود را بر آنها بنا میکنند. پیروی دقیق این مراحل احتمال غلطی در تشخیص را که در حقیقت شامل نتیجه گیری، قضاوت و پیشبینیها در مورد مرض اند، به حد اقل میرساند.

امکانات غلطی در تعبیر، قضاوت، نتیجه گیری، تحلیل، تفکیک و پیشبینی های ما وقتی زیاد میشوند که مثلاً قضاوتهای خود را تنها بر معلومات اولیه بنا کرده باشیم یا در تفکیک راست از دروغ دقت نکنیم و یا هم در جمع آوری معلومات علاوه گی ایکه مهم است کوتاهی کرده باشیم.

ادامه دارد

ورزش ضامن تندرستی

متصدی صفحه: بشر

دپهلوانی لوبه په خپلو ابتدایی او ساده بڼو سره دومره اوږد تاریخ لري چې نور دتاریخ کرښې له توري تیارې سره مخامخ کیږي.

دلوبې دلومړنیو وختونو له بڼو اواهدافو څخه داسې څرګندیږي چې داسې لوبې که له یوې خوادخپل وخت دښه تیرولو لپاره وي خو له بلې خوا خپل سیال ته دماتې ورکولو هدف په کې نغښتې و داسې دغیږې نیولو لوبې ورو ورو دواکمنو دوخت دښه وخت تیرولو په خدمت کې شوی تر دې اندازې پورې هم ورسیدې چې ناکام شخص به دمرګ له ګواښ سره مخامخ شو. خودوخت په تیریدو سره دا لوبه هم ورو ورو دواکمنو له تسلط څخه ووتله اودمعاصرو قوانینو او تکتیکونو تابع شوه دیونانیانو په وخت کې دغیږې نیولو لوبه به دهغه وخت له پنځو لوبو څخه وه او هغه د ډسک غورځولو، تیږې اچولو، نیزې وهلو، سوك وهلو، او غیږ نیولو لوبې وې.

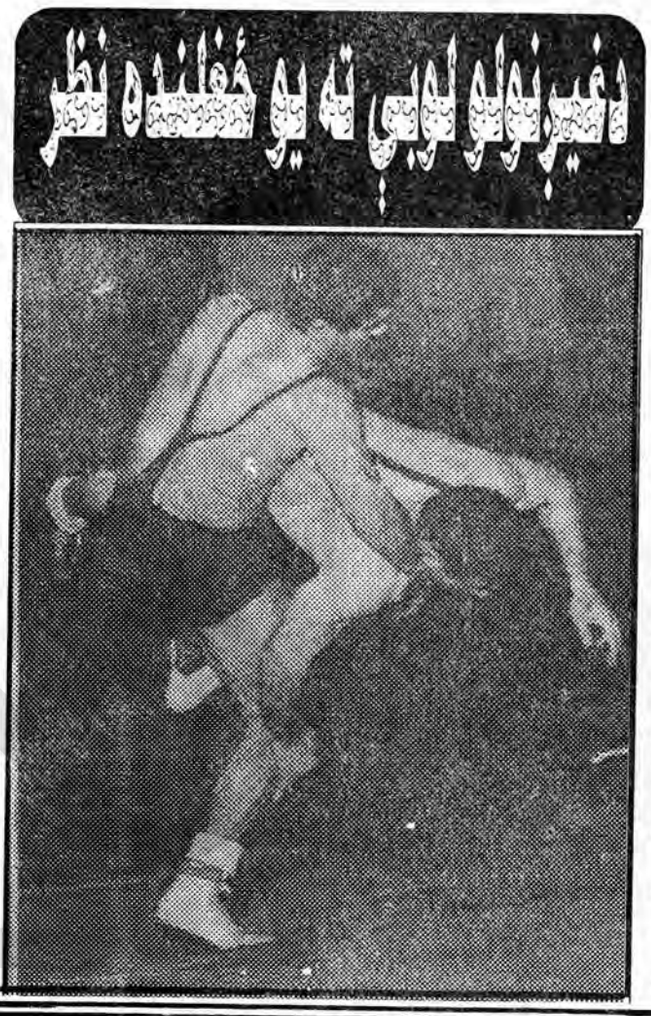

څه دپاسه یوه پیړۍ کیږي چې فرانسویانو ددې لوبې لپاره ځینې مقررات رامنځته کړل او دهغوی مقررات تر ډیره پورې مخته لاړل. دغیږ نیولو لوبه اوس دنړۍ په هر هیواد کې له معاصرو تکتیکونو سره رواج ده اوداولمپیک په لوبو کې یې ځانته ځای پیدا کړی دی.

دغیږ نیولو لوبې ته کې پخوا نیم ساعت وخت ورکړی و بیا ۱۵ دقیقې بیا وروسته ۱۲ دقیقې او په ۱۹۶۹ م کال کې دلوبې وخت ۹ دقیقې وټاکل شو اوس دغیږې نیولو لپاره وخت ۱۱ دقیقې ارزیابی شوی دی پدې ډول چې له هرو ۳ دقیقو څخه وروسته یوه دقیقه دتفریح له پاره ټاکل شوې ده.

مسابقه ای که بازنده نداشت

یکی از مسابقات کوتاه مدت بوکس در پتیس بورگ میان لیونارد دورن وپاول سپادافورا مساویانه به پایان رسید.

"دورن" که از کشور رومانیه میباشد مسابقه را در شهر حریفش ادامه میداد این مسابقه مساویانه به نفع هردو بوکسر خاتمه یافت چرا که " سپادا فورا" لقب IBF خود را نگهداشت و دورن هم لقب WBA خود را از دست نداد.

یک ریفری این مسابقه که از کشور پانامه بود مسابقه را ۱۱۵ بمقابل ۱۱۴ به نفع "سپادا فورا" اعلام نمود ولی ریفری دیگری ازین مسابقه که امریکایی بود مسابقه را ۱۱۵ بمقابل ۱۱۳ به نفع " دورن اعلام کرد.

ریفری سوم که امریکایی بود مسابقه را ۱۱۴ بمقابل ۱۱۴ مساوی اعلان کرد. سپادا فورا گفت: « من بسیار ناامید هستم چونکه توقع کامیابی را دراین مسابقه داشتم.

« دورن» که سی و سه سال عمر دارد ومقام سوم را در مسابقات اولمپیک ۱۹۹۲ و ۱۹۹۶ کسب کرده بود گفت که او میخواهد در شهر خودش با سپادا فورا مسابقه دهد.

انجمن تکواندو بازان حیدری چگونه فعالیت می کند؟

انجمن تکواندوی حیدری که در سال ۱۳۵۵ توسط محمد اکبر حیدری تأسیس شد تا کنون به فعالیت خویش ادامه داده و طی همین دوره اضافه تر از هزار تن دارنده کمربند سیاه را فارغ داده است.

ضیاء الدین بخشی معاون فدراسیون تکواندوی افغانستان و مسوول انجمن تکواندوی حیدری که از سال ۱۳۶۳ مسوولیت این انجمن را به عهده دارد طی مصاحبه یی گفتند انجمن ما که تنها در دوره طالبان اجازه فعالیت نداشت از بدو تاسیس خود تا کنون فعالیت نموده در طول همین مدت یکتعداد شاگردان را به حیث ماستری سپورت فارغ داده و از فدراسیون جهانی تکواندو اسناد ماستر بدست آورده اند ما در کابل، کاپیسا، پروان، کندز، بدخشان، هرات، جلال آباد، لوگر، غزنی، نماینده گی داریم که بخاطر بدست آوردن کمربند سیاه به کابل می آید باید یاد آوری نمود که در ایران، جرمنی، نیویارک و لندن هم فارغین ما کلب های تکواندو ایجاد نموده اند. در سال ۱۹۹۴ به خاطر اشتراک در مسابقات آسیایی در شهر یوری شیمای جاپان عزیزالله صافی درین مسابقه اشتراک کرد. که مقام پنجم را بدست آورد. صیاء الدین بخشی در آخر مصاحبهء خود گفت که در سال ۲۰۰۲ م در ایالت بوسان کشور کوریا هم دو نفر از انجمن ما ضیاء الله ایمل بابکرخیل و فرهاد احمد اشتراک کرده بودند گرچه نتیجه آن قناعت بخش نبود مگر توانستند که بر روی کشور خود را در مسابقات به اهتزاز درآورند. اکنون شاگردان ما اضافه از ۱۵۰ تن میباشد که در چار تیم تمرین می کنند، در نظر داریم که در آیندهء نزدیک کلپ تکواندو برای اناث هم تأسیس نماییم که ترینرآن نیز از جمله زنان و دارنده کمربند سیاه میباشد و در کشور ایران آموزش دیده و دارای اسناد فراغت از آن کشور است.

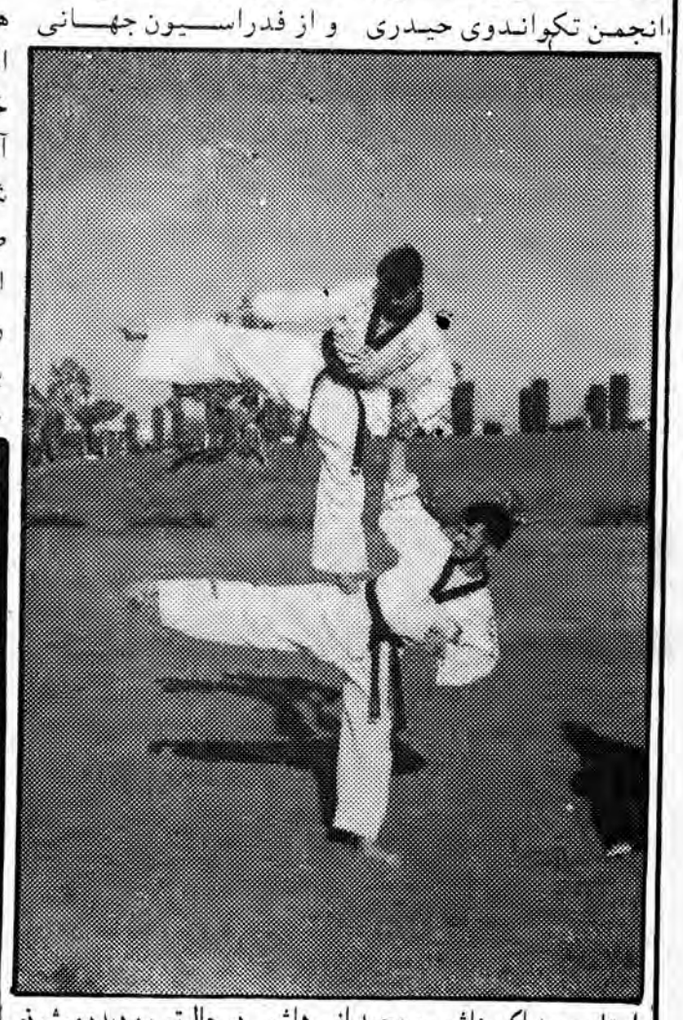
استاد محمد اکبر هاشمی و محمد انور هاشمی در حال تمرین دیده میشوند

یوه ډله سیلانیان د نوشاخ لوړې څوکې ته خیژې

دغره ګرځیدونکو یوه ډله دروان کال دسرطان په ۲۱ نیټه زمونږ دهیواد دهندوکش دغرونو په سلسله کې دنوشاخ دغره ډیرې لوړې څوکې ته دکچې دمعلومولو لپاره په ختلو پیل وکړ.

دغره ګرځیدونکو دسیاحت او څوکې ته دختلو لپاره لا یوه میاشت دمخه امنیتی تدابیر نیول شوی دی دتیرو ۲۵ کلونو راهیسې دالومړی ځل دی چې دغره ګرځیدونکو یوه بهرنۍ ډله دافغانستان دغرونو یوې داسې لوړې څوکې ته دځېړنو لپاره خیژی چې دیخ په لویو لویو توټو باندې پوښل شوی ده ددغې ډلې هدف دادی چې نړیوالو ته ثابته کړی چې د افغانستان دغرونو دغه لوړه څوکه دسیلانیانو لپاره خوندی اودنړۍ ګرځندویان کولای شي دلته راشي او سفرونه وکړی دغه ډله به نه یوازې خپل سفر سرته ورسوی بلکې افغانانو ته به هم په غرونو کې دختلو او ګرځیدلو چلونه ورزده کړی. څو وکړای شي دخپلو غرونو ساتنه وکړی.

دنوشاخ غر چې ډیرې پرښې او کنګلونه لري ډیر ځناور. خزندې. ځنګلی ژوی لري. دغره ګرځیدونکو لپاره دغه پروګرام دغره ختونکو دهغې نړیوال ډلې لخوا جوړ شوی دی چې هغوی دنړۍ په ګرد چاپیره کې دغرونو دڅوکو اودهغوی دشاوخوا سیمو سره مینه لري. دغره ختونکو ددغې ډلې په سفر او ختلو سره به نه یوازې سیلانیان هیواد ته راشي اولدې لارې به ډیره ګټه ترلاسه شي بلکې زمونږ دڅوکو په هکله به زیات نور معلوماتونه هم ترلاسه شي.

موریس کرین

موریس کرین دنړۍ دالمپیک ددوه سوه متری منډې اتل غواړی چې دامریکا داتلانتیک په راتلونکو لوبوکې نه یوازې دا چې په دوه سوه متری لوبو کې ګډون وکړی بلکې نوموړی چې په نړۍ کې درې ځلې ددوه سوه متری منډې اتل شوی دی غواړی چې داګست په میاشت کې دپاریس په نړیواله لوبې کې په دوه سوه او څلور سوه متری لوبه کې ګډون وکړی جان سمیت دموریس کرین ترینر وایی ښه خبره داده چې نوموړی په دوه سوه متری لوبه کې ګډون وکړی ځکه چې په نړۍ کې دخپل مقام د دفاع په خاطر له کومې ستونزې سره نه مخ کیږي کولی شي چې لوبه سل په سلو کې سرته ورسوي.

داولمپیک په لوبو کې لومړی سیاسی خنډ که رامنځته شو؟

داولمپیک لوبودخپل اوږد تاریخ په اوږدو کې دنړیوالو پاملرنه ځانته اړولې ده. دهمدغو لوبو دسیالیو نتیجه ده چې دهر هیواد په دننه کې دبیلابیلو معاصر دودیزو لوبو دسیالیو کارونه داوج په لوړې روان دی. خو باید ووایو چې دغه داولمپیک لوبې هم کله ناکله دځینو ستونزو له امله د خنډونو سره مخامخ کیږي دبیلګې په توګه داولمپیک دلوبو ۲۰ پړاو چې ۱۶ ورځې یې دوام کړی و اودنړۍ د ۱۲۱ هیوادونو لوبغاړو په کې ګډون کړی وو تر ۱۹ دورې یې ځلیدا ډیره وه خولومړنی سیاسی بحران هغه وخت په کې رامنځته شو چې دافریقا څه دپاسه ۱۵ هیوادونو پریکړه وکړه چې رودیشیا به په دې لوبو کې ګډون نه کوی او که چیرې په لوبو کې ګډون وکړی نو دوی به لوبه پریږدی. په هغه وخت کې داولمپیک دنړیوالي کمیټې رئیس اوری براندج د خپلې پوهې او مهارت له امله له خپلو مشورتی غړو سره تصمیم ونیو اوله رودیشیا څخه یې ښښنه وغوښته له دې امله لومړنی سیاسی بحران غلی شو اولوبه وشوه.

چهل مسجد در تاجکستان بسته شد

مقامات عدلیه تاجکستان گفته اند که به دلیل مغایرت با قانون دین و سازمانهای دینی کشور، فعالیت حدود ۴۰ مسجد جامع و شمار زیاد مساجد دیگر متوقف شده است. این مقامات تاکید کرده اند که بیشتر مساجد تنها به دلیل نداشتن سند رسمی برای فعالیت، ثبت نام نشده اند.

در همین حال، برخی از سازمانهای مذهبی کشور بسته شدن مساجد را نوعی فشار به مسلمانان و ایجاد موانع در راه اجرای فرایض و سنتهای مذهبی آنها تلقی کرده اند.

به گفته سعید احمداف، رئیس کمیته دین دولت تاجکستان فعالیت برخی از مساجد جامع و بیشتر مساجد ۵ وقته به قانون دین و سازمانهای دینی کشور مغایرت داشته است و به این دلیل فعالیت این مساجد متوقف شده است: "آن مساجدی که قانون را رعایت نکرده اند و ثبت نام نشدند. آنها اسنادی برای ثبت نام پیشنهاد نکردند. تعداد این مساجد در حدود ۳۶ محراب است."

اعلام بسته شدن این مساجد همزمان است با انتشار دومین گزارش سازمان تحقیقاتی موسوم به گروه بحران بین المللی در باره اسلام و افراط گرایی در آسیای میانه که در آن از ایجاد موانع در راه فعالیت سازمانهای مذهبی در کشورهای آسیای مرکزی انتقاد کرده و از این کشورها خواسته است مقررات کنوانسیونهای بین المللی و آزادی عقیده را رعایت کنند.

بازهم بازداشت روزنامه نگاران درایران

ایرج رستگار، مدیرمسئول هفته نامه توقیف شده "توانا" از سوی خارنوالی عمومی و انقلاب تهران توقیف و به زندان اوین منتقل شد.

به گزارش خبرگزاری محصلین ایران (ایسنا)، وی پس از مراجعه به محکمه و عدم امکان پرداخت وثیقه ۲۰ میلیون تومانی، بازداشت شد. هفته نامه توانا، دو سال پیش به حکم قاضی سعید مرتضوی که اکنون قاضی عمومی و انقلاب تهران است، توقیف شد. پیشتر و در ادامه بازداشت روزنامه نگاران ایران حسین باستانی و وحید پوراستاد اعضای شورای سردبیری روزنامه یاس نو روز شنبه بازداشت شدند. آقای باستانی علاوه بر فعالیت در روزنامه یاس نو از کارمندان نهاد ریاست جمهوری بوده است. آقای پور استاد نیز فعالیتهای حقوقی دارد.

تمدید ماموریت هزاران نظامی امریکایی درعراق

به هزاران تن از نیروهای نظامی امریکا مستقر در عراق ابلاغ شده است که دوران ماموریت آنان در این کشور به طور نامحدود تمدید خواهد شد.

اطلاعیه جدید اردوی امریکا یک هفته پس از آن انتشار می یابد که به نه هزار تن اعضای قوای سه پیاده ایالات متحده در عراق گفته شد که در اوایل ماه سپتامبر به امریکا باز خواهند گشت.

افراد این واحد پیاده میکانیزه از جمله نخستین واحدهای نظامی امریکایی بودند که با عبور سریع از مناطق صحرایی بین مرز کویت و بغداد، وارد پایتخت عراق شدند. همچنین، تلفات این واحد از آغاز عملیات جنگی علیه عراق دست کم به حدود سی و شش نفر می رسد که بالاترین میزان تلفات در میان واحدهای امریکایی اعزامی به جنگ عراق بوده است.

به گفته خبرنگار بی بی سی در بغداد، وخامت اوضاع امنیتی عراق باعث شده است که برنامه خروج بخشی از نیروهای امریکایی از آن کشور مورد تجدید نظر قرار گیرد.

گرچه بسیاری از مردم عراق از سقوط صدام حسین، رهبر سابق آن کشور، شادمان هستند اما مایلند نیروهای امریکایی هرچه زودتر کشورشان را ترک کنند.

واحدهای امریکایی مستقر در عراق با ادامه تظاهرات مخالفت آمیز مردم و حملات مسلحانه در این کشور مواجه بوده اند.

رد درخواست اسرائیل

دولت بریتانیا درخواست های آریل شارون، صدراعظم اسرائیل، را مبنی بر قطع هرگونه ارتباط با یاسر عرفات، رهبر فلسطینی ها را رد کرده است.

این درخواست روز دوشنبه (۱۴ جولای) در جریان دیدار آقای شارون و جک استرا، وزیر خارجه بریتانیا در لندن مطرح شد.

مقام های بریتانیایی گفتند که آقای عرفات رهبر منتخب فلسطینی هاست و بریتانیا به تماس با وی ادامه خواهد داد.

آقای استرا با استفاده از این گفتگوها مسأله سه شهروند بریتانیایی را که طی ماه های اخیر در نواحی اشغالی هدف اتشبار اردوی اسرائیل قرار گرفته اند مطرح کرد آقای شارون در پاسخ گفت که او دستور تحقیق در باره این حوادث را صادر کرده است.

ایران باسازمان انرژی هسته ای همکاری کند

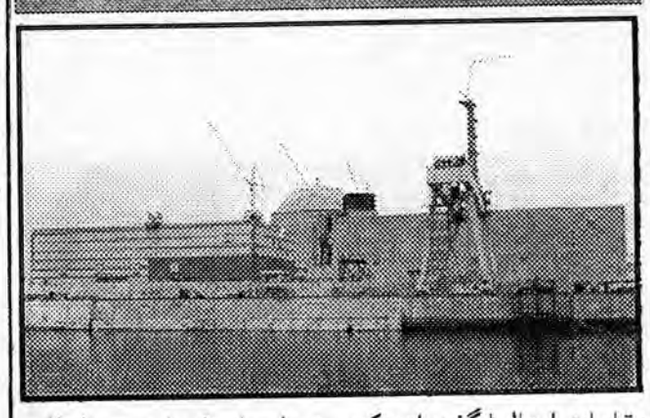

مقامات ایتالیا گفته اند که از همتایان ایرانی خود تضمین هایی دریافت کرده اند مبنی بر اینکه ایران خواهان ادامه مذاکرات سازنده باسازمان بین المللی انرژی هسته ای است.

وزیر خارجه ایتالیا در بیانیه ای گفته است که این اظهارات در مذاکره تلیفونی او و کمال خرازی، وزیر خارجه ایران، عنوان شده است.

ایتالیا رئیس دوره ای اتحادیه اروپا است. وزیر خارجه ایتالیا بار دیگر درخواست کشورهای اتحادیه اروپا از ایران را مبنی بر همکاری مقامات تهران با سازمان بین المللی انرژی هسته ای تکرار کرده است.

مقامات ایتالیا همچنین خواسته اند تا ایران به مقامات سازمان انرژی بین المللی انرژی هسته ای اجازه دهد تا از تاسیسات هسته ای این کشور بازدیدهای غیر پلان شده داشته باشد.

مقامات امریکایی ایران را متهم می کنند که این کشور با پوشش برنامه انرژی هسته ای درصدد تحصیل سلاحهای هسته ای است آقای شارون در پاسخ گفت که او دستور تحقیق درباره این حوادث را صادر کرده است

مداخله در بحران کوریا

به منظور کمک به حل بحران شبه جزیره کوریا، یک هیأت چینی با "کیم جونگ ایل"، رهبر کوریای شمالی، ملاقات و گفتگو کرده است.

به گفته ناظران، سفر هیأت چینی به کوریای شمالی به مدت ها انتظار برای اقدام چین برای میانجیگری در بحران ناشی از برنامه هسته ای کوریای شمالی خاتمه می دهد.

هیأت چینی در ملاقات با مقامات کوریای شمالی نامه "هو جینتائو"، رییس جمهور چین، را تسلیم آنان کرد.

به گزارش رسانه های چینی، مذاکرات مفصلی بین "دایی بینگو"، معاون وزیر خارجه آن کشور، و کیم جونگ ایل صورت گرفت.

از جزییات نامه ارسالی رییس جمهور چین و محتوای مذاکرات هیأت چینی با مقامات کوریای شمالی گزارشی منتشر نشده است.

دولت چین از تمامی طرف های درگیر در بحران کوریا خواسته است از خود خویشتنداری نشان دهند.

کوریای شمالی دارای روابط دوستانه ای با چین است و علاوه بر این، برای تامین بخش مهمی از نیازهای خود به مواد غذایی و سوخت به چین اتکا دارد

اعزام سربازان امریکایی به لیبریا

دولت و جناح های شورشی لیبریا در انتظار اعلام جزییات بیشتری در مورد تصمیم رییس جمهور امریکا برای مداخله نظامی در جنگ داخلی این کشور هستند.

جورج بوش، رییس جمهور امریکا، اعلام کرده است که ممکن است واحدهای نظامی امریکایی برای ماموریت تأمین صلح به لیبریا اعزام شوند.

آقای بوش، که پس از گفتگو با کوفی عنان، سرمنشی سازمان ملل متحد، سخن می گفت، تاکید کرد که اردوی امریکا یک نیروی نظامی کوچک را به لیبریا خواهد فرستاد و دوران ماموریت این واحدها نیز کوتاه خواهد بود

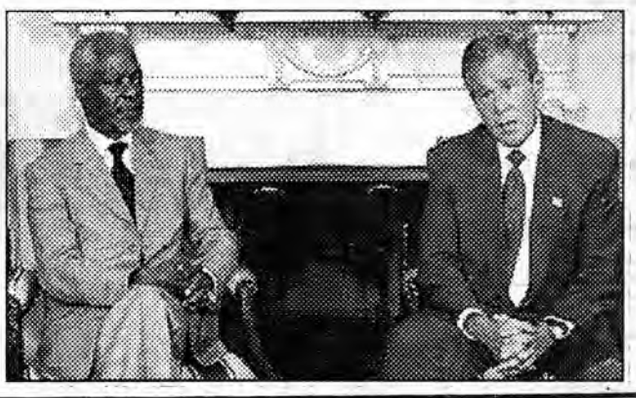

In This Issue:

1- Mountain Climbers To Climb Noushakh
2- Afghanistan's Success Is Our Success
3- Anti-Pakistan Demo
4- Kabul-Mazar Highway Closed
5- UNICEF Helps In Education Affairs
6- Five Police Officers Killed In Kandahar
7- Red Cross Trains Gunmem
8- Conflicts Along The Border
9- Triangular Commission In Kabul
10- Supports Page

دامریکا سفارت ته څیرمه چاودنه

دوړمې ورځې په وروستیوکې
په کابل کې دامریکا سفارت
ته څیرمه یوه چاودنه ترسره
شوه په افغانستان کې
دامریکایی ځواکونو دمرکزی
قوماندانی دیو ویاند په قول
دغې چاودنې ځانی زیان
ندی اړولی خو یو پوځی
ګاډی یې زیانمن کړی دی.
دغه ویاند داهم ویلی چې
دپینبې په اړه پلټنې پیل
شوی دی خو ددې ترڅنګ
په کابل کې امنیتی
چارواکو له خپل لوري
ویلی چې دا کوم بم نه و
بلکه دیوه موټر بڅری
دزیاتې تودوختې له کبله
چاودلې ده

ERADA Daily
Weekly Independent Publication, Fuonder: Haji Sayed Daud,
Mobil Phone: 070279304
eradadaily@hotmail.com
Publisher: Afghan Media Resource Center
Chief Editor: Zuhoor Afghan
Mobil Phone: 070224787
Engineerjamil_amiry@yahoo.com

اراده در ویرایش و پیرایش مطالب دست باز دارد
آدرس: پروان مینه (ایستگاه سینمای بهارستان سرک مسجد حاجی میر احمد خانه نمبر۹۵)
تلیفون موبایل: ۰۷۰۲۲۴۷۸۷ - ۰۷۰۲۷۹۳۰۴

زیرنظرهیات تحریرانتشار میابد
اراده
موسس وصاحب امتیاز: حاجی سید داؤد
مدیر مسوول: ظهور افغان
روزنامه آزاد وملی نشریه مرکزنشراتی افغان
اندیشه وعقاید مطرح شده ازسوی نویسنده گان به خودشان مربوط است
کمپوز و دیزاین: صدیق الله و محمد عارف
چاپ: مطبعه مرکزنشراتی افغان
قیمت یک شماره ۲ افغانی